

Echanges ultra-marins : à la découverte de la Guyane

3eme Prépa-Métiers / Lycée Notre-Dame à Challans

CAP électricité / Lycée Larivot à Matoury



Sommaire

- Fiche 1 : Présentation de la Guyane Pages 2-3
- Fiche 2 : Présentation de la ville de Cayenne Pages 4-5
- Fiche 3 : Présentation du Centre Spatial Guyanais Pages 6-7
- Fiche 4 : Présentation des particularités d'un DOM Page 8
- Fiche 5 : Présentation du baignage et des baigneurs Pages 9-10
- Fiche 6 : Présentation du climat, de la faune et de la flore Pages 11-12
- Fiche 7 : Présentation de l'orpaillage, de ses atouts et dangers Pages 13-14
- Fiche 9 : Présentation de la vie quotidienne en Guyane Pages 15-16
- Fiche 9 : Présentation de l'art amérindien Pages 17-18
- Fiche 10 : Présentation du Lycée Notre-Dame Pages 19-20
- Fiche 11 : Présentation du Lycée Larivot Page 21

Fiche 1 : Présentation de la Guyane

- 1) **L'origine du nom Guyane** vient de l'arawak une ancienne langue amérindienne parlée par les tribus au XVI^e siècle. « Guyana » signifie « terre d'eau abondante », en référence aux nombreux fleuves qui irriguent la luxuriante forêt amazonienne.
- 2) La **capitale de la Guyane** est Cayenne et ses deux grandes villes sont Kourou et Matoury.

Les pays limitrophes sont le Brésil et le Surinam.

La côte de la Guyane se situe sur l'Océan Atlantique et les plus grands fleuves passant par la Guyane sont Maroni et Itany.



Point culminant :
Montagne Bellevue 860 mètres

3) Les informations de la Guyane

- La **superficie** de la Guyane est de **83 846 km²**.
- Le **nombre d'habitants** est de **294 071 (janv. 2021)**.
- La **densité de population** de la Guyane (3,4 habitants par kilomètre carré en 2019) est 31 fois moins importante par rapport à celle de la France entière qui est de 117 hab./km² pour la même année.

- Le **taux de natalité** est de 28,6%. La Guyane connaît donc une croissance démographique comparable à celle de certains pays en voie de développement. C'est une population jeune : au 1^{er} janvier 2012, l'âge médian était de 23 ans et 44% de la population avait moins de 20 ans.

- Les **langues parlées** en Guyane sont : le créole guyanais ; le nenge(e) dans ses trois composantes (aluku, ndyuka, pamaka) ; le saamaka, les six langues amérindiennes : arawak (ou lokono), émérillon (ou teko), kali'na, palikur (ou pahikhwene), wayana, wayampi ; le hmong.

- Les **principales religions** sont le catholicisme qui est largement majoritaire et subventionné par le département (régime similaire à celui de l'Alsace ou de la Moselle) ; Les protestants évangéliques s'implantent les Indiens et Noirs-marrons pratiquent encore souvent leurs religions traditionnelles.

- Challans est en avance de 4 heures sur Guyane française.
- Le nom de l'aéroport de la Guyane est Felix Éboué.

<https://www.aircaraibes.com/plages-guyane>

La plage MontJoly



Eliott et Emma

Fiche n°2 / Présentation de la ville de Cayenne

- **L'origine du mot « Cayenne »** vient du Littré du bas-latin caya qui signifie « demeure, maison »
- Le 11 Août 1888, un grand incendie ravage la moitié de la ville. Les départs de feu sont fréquents à Cayenne, pour cause du matériel insuffisant, et des hommes non-formés. Heureusement, aucune victime n'a été à déplorer.

Nombre d'habitants	57 614 (2015)
Nom des habitants	Les Cayennais(es)
Devise de la ville	Fert aurum industria (Le travail procure la richesse)
Blason de la ville	
Nom du maire	Sandra Trochimara

Créole : Personne d'ascendance européenne, née dans une des anciennes colonies intertropicales (Aux Antilles, en particulier).

- **Francophonie** : Communauté des peuples francophones, c'est-à-dire une organisation qui rassemble les pays ayant une langue en commun : le français, en l'occurrence.

- **Amérindien** : Personne qui appartient à un peuple autochtone ; Né dans le pays dont il est question : les Antilles ou l'Amérique continentale (En général au sud de l'Arctique).

- **La cathédrale de Saint Sauveur** de Cayenne a été inscrite *monument historique* intégralement le 9 décembre 1992. Réalisée par Louis-Ernest Barrias en 1896.
- **La statue de Victor Schoelcher** fut inaugurée à Cayenne à l'époque colonie de la France, où fut pratiqué la traite des Noirs, dans le but de lui rendre hommage pour son rôle dans l'abolition de l'esclavage.



*Cathédrale de Saint Sauveur-
Wikipédia*

- **La maison natale du Gouverneur Félix Eboué** est également devenue un musée. Elle est labellisée "Maison des Illustres" par le Ministère de la Culture et de la Communication en 2011.



*Maison natale du gouverneur
Félix Eboué- Overblog*

- **Deux plats typiques de la cuisine guyanaise :**

- **Poulet boucané** (morceaux de poulets, cives, piment, gousses d'ail etc...)
- **Rougail saucisses** (chipolatas, tomates, cébettes, oignons blancs etc...)



Fiche 3 : Présentation du Centre spatial Guyanais



1)

CSG : Centre Spatial Guyanais

CNES : Centre National d'Etudes Spatiales

ASE : Agence Spatiale Européenne



2) Le CSG a été créée en 1968.

3) Le CSG est un site stratégique de collaboration internationale. Il permet de lancer des satellites d'opérateur du monde entier au service d'application spatiales essentielles au quotidien.

5) Ce lieu a été choisi comme base de lancement spatiale car l'apesanteur est plus faible à l'équateur qu'aux pôles ce qui permet à Kourou un décollage plus aisé.

6) Le nom des **5 lanceurs de fusées** sont Ariane 5, Véga, Soyouz, Ariane 6 et Véga-C.



<https://www.enlargeyourparis.fr/culture/le-musee-de-lair-inaugure-sa-grande-galerie-de-laviation>

7) La Grande galerie du Musée de l'Air et de l'Espace au Bourget

8) **Le musée de l'espace** se trouve à Kourou, 97310, Guyane Française.

Ses coordonnées sont : +594 594 33 53 84

Le musée est ouvert du mardi au samedi de 10h à 13h et de 14h à 18h.

On peut y voir : – zone de lancement Soyouz,
– zone de lancement Vega,
– centre de lancement Ariane 5,
– zone de lancement Ariane 5,
– visite de la salle Jupiter

Durant votre visite, vous entrerez dans l'univers passionnant de la haute technologie. Sous la conduite de guides expérimentés, vous prendrez place au centre de contrôle pour une présentation suivie d'une visite de 2h des différentes installations sous réserve de contraintes opérationnelles.

Léa et Lounès

Fiche 4 : Présenter les particularités d'un département d'outre-mer

1. L'explorateur qui découvre pour la première fois les côtes de la Guyane en 1500 est **Vicente Yanez Pinzon**.

2. A) Colonie : Territoire occupé et administré par une nation en dehors de ses frontières, et demeurant attaché à la métropole par des liens politiques et économiques étroits. Groupe de personnes quittant leur pays pour aller en peupler un autre : une colonie de Phéniciens fonda Carthage.

B) Esclavage : Personne qui n'est pas de condition libre, qui est sous la puissance absolue d'un maître.

C) Décolonisation : Cessation, pour un pays, de l'état de colonie ; processus par lequel une colonie devient indépendante.

D) Abolition : suppression de l'esclavage.

3. Abolition esclavage : la date de la suppression de l'esclavage en Guyane est en 1848.

4. Le rôle Félix Eboué : Félix Eboué né le [26 décembre 1884](#) à [Cayenne \(Guyane\)](#) et mort le [17 mai 1944](#) au [Caire](#), est un [administrateur colonial](#), [Résistant](#) durant la [Seconde Guerre mondiale](#) et [homme politique français](#), [Humaniste](#) et [franc-maçon](#).



Un village sur les berges du Maroni © Jean-

5. Dom et Drom : la Martinique, la Guadeloupe, la Guyane, La Réunion et Mayotte forment les départements régions d'outre-mer (**DROM**) Les départements d'outre-mer (**Dom**) sont des collectivités territoriales intégrées à la République française.

6. Date où la Guyane est devenue officiellement un DOM : Deux colonies pénitentiaires y sont construites en 1852 et 1858 : le bagne de Cayenne et le bagne de Saint-Laurent-du-Maroni. Ces bagnes ferment définitivement en 1946, lorsque la Guyane devient officiellement un département français d'outre-mer.

7. Numéro du DOM de la Guyane : Département de la Guyane n°**973**).

Lenny et Kevann



Une tribu amérindienne au XIXe siècle (image libre de droit)

Fiche 5 : Présenter l'histoire du bagne et des bagnards

1) **Bagnard** : personne intégrée au bagne, prisonnier.

Bagne : Etablissement pénitentiaire où sont internées les bagnards après la suppression des galères pour y purger leur peine de travaux forcés ; synonyme = prison.

Forçat : criminel condamné à la peine sur la galère ou à travailler au bagne. Condamné aux travaux forcés

3)



4)

-
-
-

2) **Carte des bagnes** en Guyane

Date d'ouverture : 1852

Premiers rapatriements de forçats rentrés en Métropole en 1947 et le dernier en 1953.

En tout, **15 000 hommes et femmes ont été « relégués » et 52 000 « transportés » au bagne** ; l'espérance de vie moyenne ne dépasse pas les **3 à 5 ans**.

5) Trois types de condamnés s'y trouvaient :

- Les « transportés », droits communs soumis aux travaux forcés
- Les « relégués », délinquants multirécidivistes bannis de métropole
- Les « déportés », punis pour des faits politiques.

6) Les **bagnes** étaient des foyers d'infection. Les hommes vivaient dans des conditions difficiles où l'hygiène n'était pas particulièrement au rendez-vous. Travaillant dans les arsenaux, ils étaient en contact avec les marins qui revenaient de l'étranger et qui étaient porteurs de germes ou de virus.

https://i.skyrock.net/0842/11350842/pics/270709177_small.jpg

7) **Date de fermeture** : 1938

8) 3 Bagnards célèbres :

- **Alfred Dreyfus** est un officier français d'origine alsacienne et de confession juive. Il a été victime, en 1894, d'une machination judiciaire qui est à l'origine d'une crise politique majeure des débuts de la III^e République, l'affaire Dreyfus (1894-1906). Durant ces années de troubles, une large partie de l'opinion française se divise entre dreyfusards et anti-dreyfusards. Accusé à tort de trahison et victime d'antisémitisme, il est déchu de son grade militaire et condamné à la déportation sur l'île du Diable de 1895 à 1899.



- **Henri Charrière**, dit « **Papillon** », est un ancien bagnard, né le 16 novembre 1906 à Saint-Étienne-de-Lugdarès en Ardèche et mort le 29 juillet 1973 à Madrid en Espagne. Il a été rendu célèbre par son ouvrage *Papillon*, écrit en 1969, qui se présente comme autobiographique mais ne l'est que partiellement. En 1931, il est condamné aux travaux forcés suite au meurtre de ses amis. Il reste au bagne de Cayenne, dont il essaie plusieurs fois de s'enfuir, jusqu'en 1944.



- **Guillaume Seznec** est reconnu coupable, en 1924, du meurtre de Pierre Quéméneur, conseiller général du Finistère, et de faux en écriture privée. Par la suite, le jugement a fait l'objet de neuf demandes de révision entre 1926 et 2001, toutes rejetées, malgré un patient travail de collecte menée par des contre-enquêtes détaillées, emblématiques du journalisme d'investigation. Il est enfermé au bagne de Cayenne de 1927 à 1947.



Aurélien Rousseau et Lilian Moreau

Fiche n°6 : le climat, la faune et la flore guyanais

1/ **Le type de climat** en Guyane est équatorial : des pluies toute l'année, la température en moyenne est de 27° et une humidité de 80%

2/



3/ **Le fleuve Maroni** : il mesure 612 km avec une superficie de 68 700 km²

La source est le Mont Tumuc-Humac

Embouchure : Océan Atlantique

Bassin : 65 830 km²

Débit moyen : 1 700 m³/s

Pays : Guyane française, Surinam

4/ **La définition de brulis / ébène / mangrove :**

- **Brulis** : Défrichage par le feu
- **Ébène** : Bois de l'ébénier, très noir, d'un grain uni et d'une grande dureté.
- **Mangrove** : Forêt impénétrable à base de palétuviers, poussant dans la vase des littoraux tropicaux.

5/ **Faune et flore guyanaises :**

Les fleurs : la perruche de Madagascar

Les arbres : les palétuviers

Les fruits : la papaye

Les légumes : le gombo

Les poissons : le requin à pointes noires

Les oiseaux : le forestier, le ara bleu

Les mammifères : le tatou géant

Les reptiles : Le caïman noir, l'agouti

6/ La présentation du jardin botanique : 2805 savanes Césarée Macouria, 97355, Guyane française

Horaires :

Mardi Fermé

Mercredi 09 :00–12 :00, 14 :00–17 :00

Jeudi 09 :00–12 :00, 14 :00–17 :00

Vendredi 09 :00–12 :00, 14 :00–17 :00

Samedi 09 :00–12 :00, 14 :00–17 :00

On peut voir dans le jardin botanique la biodiversité qui abrite plus de 250 espèces d'orchidées guyanaises, de nombreuses espèces d'ananas et de broméliacées.



<https://en.aircaraibes.com/jardin-botanique-guyane>



Fiche n°7 : L'orpaillage, ses atouts et ses dangers

- 1) Définition d'**orpaillage** : c'est le travail des orpailleurs qui cherchent des paillettes d'or dans des alluvions d'aurifère.
 Définition d'**aurifère** : ce sont des rivières qui contiennent de l'or.

2) **C.M.O.** : Compagnie Minière montagne d'Or

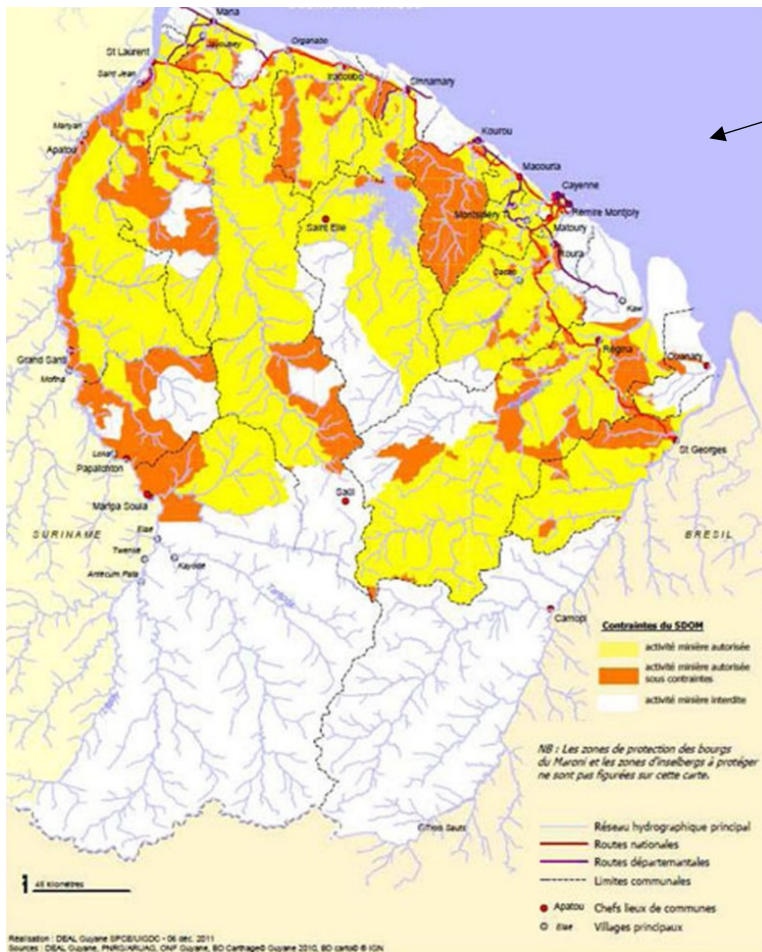

3) Carte avec les mines de la CMO et les principales zones d'orpaillage illégal.

<https://www.une-saison-en-guyane.com/uploads/medias/carto-activit%C3%A9-mini%C3%A8re-2.jpg>

Production d'or par an	12 tonnes
Nombre d'employés à la CMO	26 salariés permanents (2018)
Nombre de travailleurs clandestins	5 à 10 000 illégaux
Prix du gramme d'or	54,81 €
Opération qui lutte contre l'orpaillage clandestin	L'opération Harpie depuis 2008

5) Dangers et conséquences de l'orpaillage :

Certains habitants craignent la disparition des vestiges archéologiques, comme les montagnes couronnées vieilles de plus de 1000 ans.

Les orpailleurs ne dépensent pas l'argent dans des choses utiles.

Les Amérindiens ne se sentent pas respectés car on ne leur a pas demandé leurs avis pour creuser les sols.

La biodiversité est en danger (exemple : le lamantin, la loutre géante, le requin bécune...). On a compté 166 espèces de la faune qui sont menacées en 2017.



<https://www.goldlineorpaillage.fr/lorpaillage-en-guyane-lor-vert-en-danger/>



Site clandestin d'exploitation aurifère, le long du fleuve Maroni • ©JODY AMIET / AFP

Bernard-Tyrode Lucas et Bréchet Marie

1. La présentation du carnaval

- **Les origines** : Le mot carnaval est un emprunt au mot *Carnevale* ou *carne volo* qui est lui-même une dérive de l'expression latine *carne levas*. On peut traduire le mot par « enlever la viande ». L'expression désigne cette période à l'occasion de laquelle ou s'apprête à interdire la consommation de la viande dans la religion chrétienne
- **Les dates et durée** : Le carnaval commence après l'épiphanie et dure 2 mois pour s'achever le mercredi des cendres
- **Les règles à suivre** :

1. *Pour éviter de mauvaise interprétation marrainer le Touloulous crèche le débutant*

2. *Que la danse et la musique protègent l'anonymat du Touloulous*

3. *Que le masque protège l'anonymat obligatoire du Touloulous*

4. *Tu respecteras la liberté des autres pour être libre d'être toi*

5. *La discrétion et la subtilité de tes gestes*

6. *Le bal masqué ne doit pas par ton attitude devenir une maison close*

7. *Ne confondez pas les lieux mythiques avec boîtes de nuits ou des maisons closes*

8. *Soyez charmeuse sans être sangsue. Les Touloulous passent partout, voient tout mais ne doivent jamais s'accrocher*

9. *Faites-vous désirer et non détester*

10. *La sagesse permettra d'apprécier*

- **La grande parade** : Ce sont de grandes parades costumées qui ont eu lieu les deux dimanches précédant le Mardi gras le long d'un parcours prédéterminé. Des groupes défilent et dansent selon un thème précis
- **Touloulous** : c'est un personnage féminin mystique et galant de la tradition carnavalesque, figure emblématique du carnaval
- **Sousouris** : personnages déguisés en chauves-souris. Leur tête triangulaire et leur costume bigarré leur donnent une allure gaie.



Touloulou en costume traditionnel

[Découvrez les Touloulous - Jumbo Car Guyane \[2022\] \(jumbocar-guyane.com\)](http://jumbocar-guyane.com)

2-Le sport en Guyane

- Le grand stade de Guyane s'appelle Baduel renommé stade Georges Chaumet
- Georges Chaumet était le fondateur de la ligue de football
- **Bernard Lama** : C'est un footballeur international Français évoluant au poste de Goal. Son palmarès : la coupe de France 1993, le championnat de France en 1994, la ligue de 1995 et la coupe des vainqueurs en 1996
- **Malia Metella** est née le 23 février 1982 à Cayenne ; c'est une nageuse française, championne du monde de grand bassin et 3 fois championne d'Europe de petit bassin. Elle remporte la médaille d'argent aux Jeux Olympiques de 2004 en 50m nage libre.

3-La gastronomie guyanaise

Le plat typique guyanais est le **calalou**. Pour le préparer il faut : 300g de poitrine de porc fumée, 200g de de poulet boucané, 2 gousses d'ail, 1 cube de bouillon végétal bio, 0,5cl de citron vert (jus), 1 branche de thym, 6 crevettes crues nettoyées, 1 cuillère d'huile, 600g d'épinard frais, 300g de calalou (gambas), 200g de poisson boucané, 1 feuille de bois d'Inde, 1 feuille de laurier, 1 oignon épluché, 2 piments végétarien, 1 pincée de clou girofle en poudre, 1 petite tomate fraîche



Calalou guyanais

4- L'éducation et la scolarité en Guyane :

- Horaire matin : 8h-11h30
- Horaire après-midi : 13h30-16h
- En 2020 le territoire comptait 88 149 enfants scolarisés avec 33% de la population âgée de moins de 14 ans et 23 de 15 à 29 ans

<https://timolokoy.com/blog/index.php/recipe/calalou-guyanais-calou/>

Kessy Darras Mattéo DUBROMEL-DUVAL Marie Balcon

Fiche 9 : Découvrir l'art amérindien

1) La définition des mots :

- **Acajou** : Arbre d'Amérique tropicale à bois rougeâtre, très dur et facile à polir.
- **Ebène** : Nom usuel et commercial de bois dur et noir. Il vient des régions très chaude.
- **Entrelacs** : Décoration entrelacées les unes contre les autres.
- **Polychrome** : Décoration de plusieurs couleurs.
- **Totem** : Petite statue représentant un être vivant, souvent composée de bois.

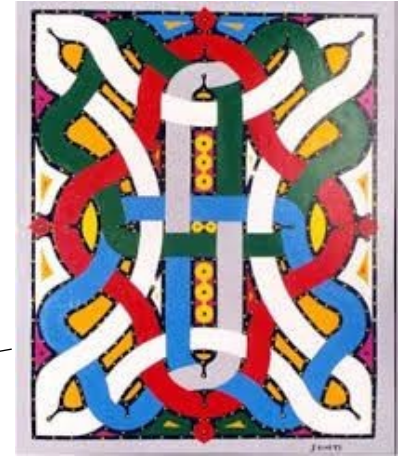

<https://www.pinterest.fr/suzybailliet/art-temb%C3%A9/>

2) Les caractéristiques de l'art Tembé :

- Epoque, date d'apparition : du milieu 17^{ème} siècle jusqu'à la fin du 18^{ème}
- Lieu d'origine : La Guyane
- Les premiers créateurs : Les Amérindiens
- Les formes : géométriques et courbes
- Les motifs : entrelacs de couleurs vives (jaune, rouge...)
- Des exemples d'objets sculptés : peignes, pagaies, bancs
- Les symboles : pouvoir magique et de protection de communauté



3) La définition de « Ciel de case » :

<http://zenviedailleurs.blogspot.com/2018/04/le-ciel-de-case-ou-malulawa-en-langue.html>

Le « ciel de case » est une pièce circulaire mesurant plus d'un mètre de diamètre, ornée de motifs symboliques, installée juste sous la toiture. Séché, découpé, et noirci au feu, il est raboté et décoré de motifs sculptés au canif et peints.

4) Œuvre de Franky Amété :



https://www.saintlaurentdumaroni.fr/Vernissage-L-exposition-WATAA-MAMA-de-Franky-Amete-est-ouverte-a-la-visite_a5774.html

couleurs

Formes géométriques

entrelacs



Franky Amété, artiste de l'art Tembè

<https://csmart.ewag.fr/category/art-culture/page/2/>

Œuvre de Franky Amété présentée à l'exposition Wataa mama

L'art Tembè est de la peinture avec plusieurs motifs nommés entrelacs ; il est dessiné avec beaucoup de couleurs comme le vert, orange, marron, jaune qui ont chacune leur signification : le orange par exemple symbolise le feu et le jaune, le soleil. Il y a des formes géométriques comme le triangle sous l'œil de la femme.

Nathan, Eloane, Mayol

Fiche 10 /Présentation du Lycée Notre-Dame

1)



3) Date de création du Lycée Notre Dame de Challans : 7 septembre 1998

Le nom du directeur : Stéphane LUCAS

Nombre d'élèves : 1481

FORMATIONS PREPAREES

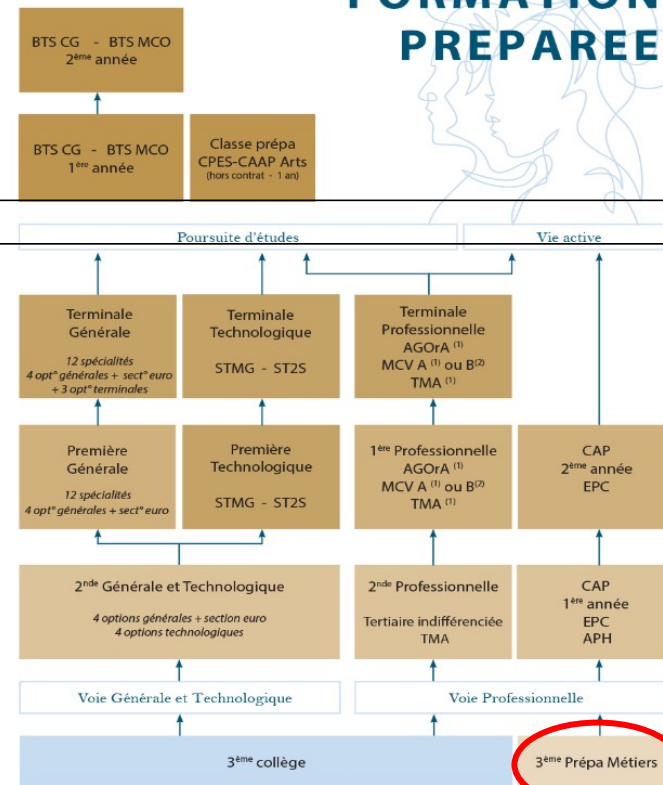

= 3^{ème} prépa métiers

2) Téléphone : 02 51 49 79 00

Fax : 02 51 49 79 01

Adresse : 2 rue de bois fossé, 85300 Challans

Mail : accueil@lycee-ndchallans.com

STMG : Sciences et Technologies du Management et de la Gestion
 ST2S : Sciences et Technologies de la Santé et du Social
 MCO : Management Commercial Opérationnel
 CG : Comptabilité Gestion

AGOrA : Assistance à la Gestion des Organismes et des Activités
 MCV : Métier du Commerce et de la Vente (opt A et opt B)
 TMA : Technicien Menuisier Agenceur
 EPC : Equipier Polyvalent du Commerce
 APH : Agent de Propreté et d'Hygiène (projet d'ouverture à la rentrée 2022)
 (1) Formations par la voie scolaire ou en apprentissage
 (2) Formation en apprentissage seulement

5) La classe : 3ème prépa-métiers

Le nombre d'élèves : nous sommes 24 (8 filles et 17 garçons)

Objectifs :

- Préparation de l'examen professionnel du Brevet Des Collèges
- Préparation d'un projet personnel d'orientation.
- Découverte des milieux professionnels (visites d'entreprises et de lycées professionnels)

Professeurs liés au projet Guyane :

- Pierre-Philippe Collart, Enseignant lettres histoire au Lycée Marivot à Matoury (Guyane)
- Christelle Guston, enseignante lettres Histoire au Lycée Notre-Dame à Challans
- Dominique Vendé et Marlène Mouission, enseignantes documentalistes au Lycée Notre-Dame à Challans
- Sylvie Schoentgen enseignante d'arts au Lycée Notre-Dame à Challans,
- Valérie Bricourt enseignante d'informatique au Lycée Notre-Dame à Challans.



Fiche 11 : Présentation du Lycée Larivot

- **Coordonnées** : Lycée professionnel public 49 lot Dalmazir, 97351 Matoury dans les anciens locaux de l'Opérateur Public Régional de Formation (OPRF) de Guyane
- **Date d'ouverture** : rentrée de septembre 2022
- **Proviseur** : Mr Corneveaux
- **Nombre d'élèves** : 321 élèves à la rentrée 2022-2023, 488 élèves à la rentrée 2023- 2024 et 628 à la rentrée 2024-2025
- **Formations proposées** :
 - **7 filières de CAP** dont Peinture, application, revêtement ; Maintenance des véhicules ; Electricité ; Equipier polyvalent de commerce
 - **5 spécialités de Baccalauréat professionnel** dont Animation ou Bac Pro maintenance nautique



Les élèves de CAP Electricité en pleines recherches sur le Lycée Notre-Dame de Challans